

MITO SECURITIES CO., LTD.

■電話でのお問い合わせ ☎0120-031-003(インターネット取引専用フリーダイヤル)

■メールでのお問い合わせ info@mito-sec.jp ■URL <https://www.mito.co.jp/>

金融商品等にご投資いただく際には、所定の手数料や諸経費等をご負担いただく場合があります。また、各商品等には価格の変動等による損失が生じるおそれがありますので、ご投資にあたっては当該商品等の契約締結前交付書面、投資信託説明書(交付目論見書)等をよくお読みください。

2025.2



商号等/水戸証券株式会社 金融商品取引業者 関東財務局長(金商)第181号
加入協会/日本証券業協会 一般社団法人日本投資顧問業協会

はじめに

水戸証券は大正10年4月に創業し、関東一円を中心に多くのお客様からご愛顧をいただいております。そして創業以来変わらず、「お客様第一主義」を徹底し、お客様の満足度向上に努めております。お取引は、お客様のご都合に合わせて店舗でのお取引、インターネットでのお取引をお選びいただけます。

水戸証券サービスチャネルのご案内

マルチチャネル

営業店に口座を持ちサポートを受けながら、「営業店・カスタマーセンター・インターネット」、お客様が3つの窓口を自由に使い分けいただけるサービスです。

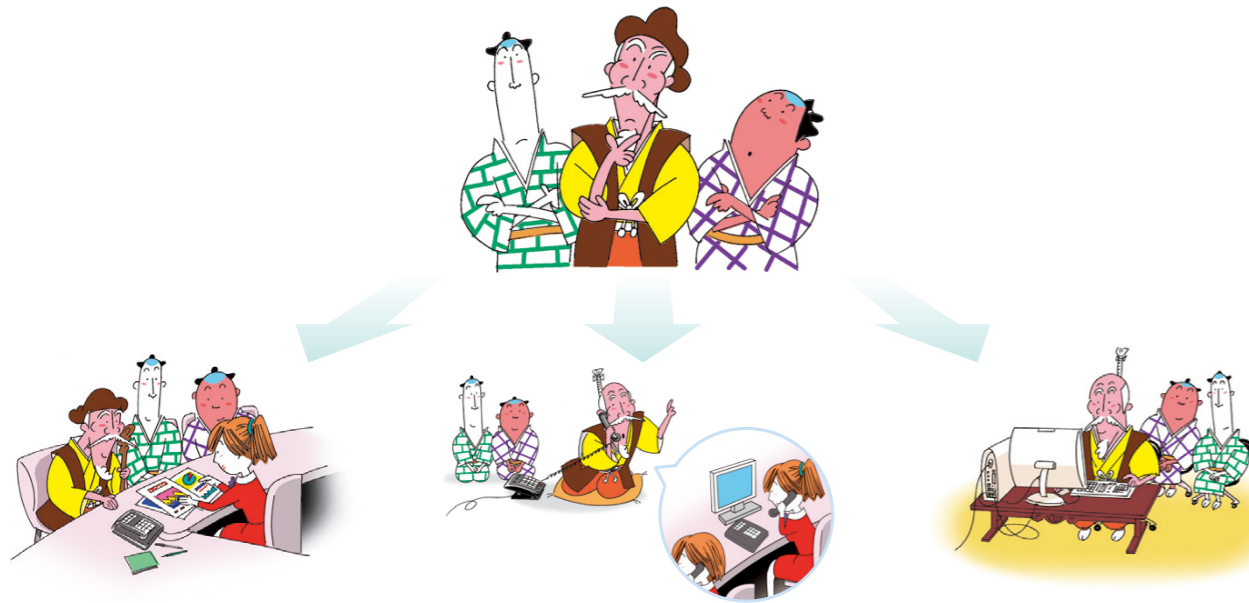

営業店

お客様の資産運用のパートナーとして、投資のご提案から資産運用に関するご相談まで経験豊富な営業店の担当者がトータルでサポートします。

カスタマーセンター(お電話) マルチコール

株式のご注文およびそのご確認、株価照会までカスタマーセンターのオペレーターが丁寧に対応します。
※専用フリーダイヤル 0120-310-273にて承ります。

株式委託手数料は
営業店より20%割引

インターネット マルチネット

パソコンやスマートフォンなどからインターネットを通じていつでもどこでも自由にお取引できます。注文や預り残高照会、出金手続きもOK。営業員から投資相談を受けながら、ご自身の判断で、インターネットで注文入力。

株式委託手数料は
営業店より40%割引

水戸ネット

パソコンやスマートフォンなどからインターネットを通じていつでもどこでも自由にお取引いただけるサービスです。

- ※お取引商品に制限がございます。
- ※個別銘柄情報のお問い合わせ・投資相談はお受けできません。
- ※「マルチチャネル」と「水戸ネット」との重複はできません。



目次

サービスのご案内

インターネットサービス時間と取扱商品 P3

操作のご案内

- ログイン P4
- トップページ P7
- 株式注文(買い) P9
- 株式注文(売り) P11
- 注文の訂正・取消 P13
- 信用新規 P15
- 信用返済・現引現渡 P17
- 投信注文(買い) P19
- 投資注文(売り) P21
- 資産状況 P23
- 入出金・振替 P25
- 口座情報 P27
- 株価情報サービス P33
- その他 P35
- ご注意事項 P37

インターネットサービス時間

	当日注文	翌日注文
株式	6:00~15:30	16:00~翌2:00*1
投資信託	6:00~15:30*2	15:30~翌2:00

※1:翌日注文は余力が確認できた時点から注文可能となります。

※2:投資信託は銘柄によって当日注文の締切時間が異なります。発注画面にてご確認ください。

! 2:00から6:00まではサービス停止時間です。出金は、営業日の15:30までにお取引画面よりお申し込みいただくと翌営業日にご指定の口座へお振込みいたします。15:30以降のお申し込みは翌々営業日にお振込みいたします。

取扱商品

	マルチネットのお客様	水戸ネットのお客様
株式	○	○
単元未満株	△ 14:00までにお取引の営業店までご連絡ください。	△ 14:00まで水戸ネットまでご連絡ください。
信用取引	△ 信用取引のご注文は営業店にて承ります。	○ 信用取引口座開設には審査が必要です。
公募増資・売出(PO)/ 新規公開株式(IPO)	△ 営業店にて承ります。	× 取扱対象外です。
外国株式	△ 営業店にて承ります。	× 取扱対象外です。 保有している場合はお電話にて売却を承ります。
投資信託 ※3 ※4	○	○
外貨建MMF	△ 営業店にて承ります。	× 取扱対象外です。 保有している場合はお電話にて売却を承ります。
国内債券 ※5	△ 営業店にて承ります。	× 取扱対象外です。 保有している場合はお電話にて売却を承ります。
外国債券	△ 営業店にて承ります。	× 取扱対象外です。 保有している場合はお電話にて売却を承ります。
水戸ファンドラップ	△ 営業店にて承ります。	× 取扱対象外です。

※3:お取引画面より購入可能な銘柄のみの取扱となります。

※4:MITO積立投信のお申し込みはお取引の営業店までご連絡ください。※5:個人向け国債を含みます。

インターネット取引では、パスワードが2つあります。

ログインパスワード お客様がお取引画面にログインする際に必要なパスワードです。

取引パスワード お客様がお取引画面からご注文を発注する際に必要なパスワードです。

1 「水戸証券」で検索し、水戸証券ホームページの「インターネット取引ログイン」を押してください。



! <https://trade.mito.co.jp/web/> URLをブラウザの「お気に入り」に登録しておくと、次回から便利です。

! たとえご家族であっても、ご本人様以外の取引および操作はかたくお断りいたします。

2 ログイン画面が表示されますので、「部店」、「口座番号」、「パスワード」をご入力いただき、「ログイン」を押してください。

! ブラウザキーボードを使うと半角英数のご入力が容易になります。

! 初回ログイン時に「ログイン追加認証」画面が表示されます。当社ご登録内容の一部を追加でご入力いただき、「認証」をクリックしてください。(次回以降のログイン時に「ログイン追加認証」画面が表示された場合も同様となります。)

3 初期パスワードを変更する(初回ログイン時のみ)。 ※初回ログイン時のみパスワードの変更画面が表示されます。

ログインパスワードの変更

初期パスワード変更 - 入力

初期ログインパスワード変更

現在のログインパスワード	現在のログインパスワード <input type="password"/> <input type="checkbox"/> パスワードを表示する	1 初期ログインパスワードをご入力ください。
新しいログインパスワード	新しいログインパスワード <input type="password"/> <input type="checkbox"/> パスワードを表示する	2 お客様ご自身が決めた新しいパスワードをご入力ください。
もう一度ご入力ください(確認)	もう一度ご入力ください(確認) <input type="password"/> <input type="checkbox"/> パスワードを表示する	3 お客様ご自身が決めた新しいパスワードをもう一度ご入力ください。

現在のログインパスワードは仮のパスワードです。お客様自身でパスワードを変更してください。
 新しいパスワードは次回ログイン時から有効になります。

取引パスワードの変更

初期パスワード変更 - 入力

初期取引パスワード変更

現在の取引パスワード	現在の取引パスワード <input type="password"/> <input type="checkbox"/> パスワードを表示する	1 初期取引パスワードをご入力ください。
新しい取引パスワード	新しい取引パスワード <input type="password"/> <input type="checkbox"/> パスワードを表示する	2 お客様ご自身が決めた新しいパスワードをご入力ください。
もう一度ご入力ください(確認)	もう一度ご入力ください(確認) <input type="password"/> <input type="checkbox"/> パスワードを表示する	3 お客様ご自身が決めた新しいパスワードをもう一度ご入力ください。

現在の取引パスワードは仮のパスワードです。お客様ご自身でパスワードを変更してください。
 新しいパスワードは次回の取引パスワード入力時から有効になります。
 「取引パスワード」とは、旧システムでの「執行パスワード」のことです。

! 設定できるログインパスワード、取引パスワードは8桁以上16桁以下、半角英数混在です。お忘れにならないようご注意ください。また、パスワードは大変重要なものですので、お客様の責任において他人に知られることのないよう厳重に管理してください。

4 注意事項をご確認ください(初回ログイン時のみ)。

初回ログイン時に、電子交付等に関する同意確認の画面が表示されます。電子交付による書面交付の同意が必要になります。
※取引報告書等の電子交付サービスのお申し込みではありません。電子交付サービスのお申し込みは29ページをご参照ください。

重要なお知らせ

契約締結前交付書面等の内容をご確認ください。十分ご理解いただいたうえ、お取引を行ってください。各書面は、「同意確認」ボタンを押して、ご確認ください。全ての書面の同意確認後、「次へ」ボタンを押すと、トレード画面トップページへ遷移します。

電子交付による書面交付の確認

電子交付の手続き

同意確認 ボタンを押してください。

電子交付手続き

取引報告書等の電子的方法による交付等に係る取扱規定

(規定の適用)

第1条 本規定は、永年証券株式会社(以下、「当社」という)がお客様への書面による交付等に代えて、当該書面に記載すべき事項を電子情報処理機構(当社等の使用に係るコンピューター、お客様の使用に係るコンピューター等を電

2008年7月22日
2010年4月1日改訂
2012年12月1日改訂

同意する ボタンを押してください。

重要なお知らせ

契約締結前交付書面等の内容をご確認ください。十分ご理解いただいたうえ、お取引を行ってください。各書面は、「同意確認」ボタンを押して、ご確認ください。全ての書面の同意確認後、「次へ」ボタンを押すと、トレード画面トップページへ遷移します。

電子交付による書面交付の確認

電子交付の手続き

次へ ボタンを押してください。トップページへ遷移します。

初回ログイン時に「秘密の質問・回答」の入力画面が表示されます。パスワード再設定サービスをご利用いただくには、登録が必要となります。「後で登録」を選択した場合、「秘密の質問・回答」のご登録は、「口座情報>登録情報照会>秘密の質問・回答」からお手続きください。

ログインに関するよくあるご質問 Q&A

- Q** 「部店コード、口座番号またはパスワードに誤りがあります」と表示されログインできません。
- A** ①大文字(A)と小文字(a)を間違っていないか。
②全角(A)と半角(A)を間違っていないか。半角英数のみ使用可能です。
③初期パスワードをご入力されていないか。
- Q** パスワードを忘れてしまいました。
- A** 下記の再設定もしくは再発行による方法でお手続きが可能です。
①WEBサイトで再設定や再発行のお申し込み。
※「メールアドレス1」および「秘密の質問・回答」の登録が必要です。
※法人口座のお客様はご利用できません。
②お電話で再発行のお申し込み。

メインメニュー

項目を選択すると画面下側に、「メガメニュー」が表示されます。



株価情報サービス・投資レポート

株価情報サービスへのリンクや、投資参考資料を掲載しています。

お客様へのご連絡

お客様への重要なお知らせを掲載しています。

電子交付

取引報告書や取引残高報告書が作成された事をお知らせします。29ページをご参照ください。

当社からのお知らせ

当社からのお知らせを掲載しています。



スマートフォン、タブレットでは画面サイズにあわせた表示になります。

水戸ネットマルチネット
トップ
ログアウト

投資情報
取引
資産状況
入出金・振替
口座情報

〇〇〇 - 〇〇〇〇〇〇〇 (取引店 〇〇支店)
〇〇〇〇 様 〇〇〇〇/〇〇/〇〇

買付可能額	12,345円	出金可能額	12,345円
NISA成長投資枠	[〇〇〇〇年] 2,400,000円	NISAつみたて投資枠	[〇〇〇〇年] 1,200,000円

[余力を確認 >](#)

トップ

ご利用いただき、ありがとうございます。
 前回ログイン日時は〇〇〇〇/〇〇/〇〇 〇〇:〇〇:〇〇でした。

お預り資産状況 [〇〇〇〇/〇〇/〇〇基準] [お預り資産状況を閉じる](#)

保有資産評価合計	123,456円	評価損益合計	+12,345円
----------	----------	--------	----------

[お預り資産を確認 >](#)

よく使われるメニュー

株価情報サービス・投資レポート

【株価情報サービスはこちらをクリック】(別ウィンドウで開きます)

☆☆☆投資信託動画ギャラリー☆☆☆

お客様へのご連絡: 未読7件
[メッセージ一覧へ >](#)

> 新しい電子交付書類が届いています。 NEW

発行日時		重要	件名
〇〇〇〇/〇〇/〇〇 〇〇:〇〇		重要	〇〇〇〇〇〇
〇〇〇〇/〇〇/〇〇 〇〇:〇〇		重要	〇〇〇〇〇〇

当社からのお知らせ
[過去のお知らせへ >](#)

発行日		重要	件名
〇〇〇〇/〇〇/〇〇		重要	〇〇〇〇〇〇
〇〇〇〇/〇〇/〇〇		重要	〇〇〇〇〇〇

買付可能額

買付可能額の範囲で株式等のお買付が可能です。

出金可能額

お取引画面から出金手続きが可能な金額です。

NISAつみたて投資枠

NISAを申し込まれた方のつみたて投資枠でお買付が可能な金額です。

NISA成長投資枠

NISAを申し込まれた方の成長投資枠でお買付が可能な金額です。

お預り資産状況

[お預り資産を確認 >](#)
 をクリックすると詳細をご覧いただけます。

メッセージ一覧へ・過去のお知らせへ

『口座情報』の「メッセージ照会」、「お知らせ照会」へ遷移します。「お客様へのご連絡」を既読の場合や「当社からのお知らせ」の過去分はトップページに表示されませんが、『口座情報』から閲覧できます。

株式注文(買い)

1 メインメニュー「取引」、メガメニュー「現物注文 > 買う」を選択してください。



2 銘柄名(全角)または銘柄コード(半角数字)をご入力いただき、検索ボタンを押してください。



検索結果の中から、買付希望銘柄の「現物買」ボタンを押してください。

3 注文画面に条件をご入力ください。



- ① 市場: 市場を選択してください。最良執行市場で執行する際は選択は不要です。
- ② 株数: 注文株数をご入力ください。
- ③ 単価: 指値または成行を選択してください。条件を付加する場合は、執行条件を選択してください。指値の値段は半角数字でご入力ください。
- ④ 期間: 注文期間を選択してください。期間指定の場合は、当日を含めて最長7営業日まで指定できます。※但し期間指定は権利付最終日までとなります。
- ⑤ 預り区分: 特定預り、一般預り、NISA預りを選択してください。
- ⑥ 内部者(インサイダー)取引に該当する注文ではない事の確認をし、チェックボックスにチェックを入れてください。
- ⑦ 「注文確認画面へ」を押してください。

! 内部者取引の対象となるお取引はインターネットから発注できません。お取引の営業店までご連絡ください。

4 注文を発注します。



成行買付注文の場合、ストップ高での見積単価および概算受渡金額が表示されます。

注文内容を確認し、取引パスワードをご入力ください。

「注文発注」ボタンを押してください。

5 注文を確認します。



注文を発注後は、「注文照会」またはメガメニュー「注文照会・訂正・取消」にて注文をご確認ください。



注文が成立しますと「約定済」という表示になります。

1 メインメニュー「取引」、メガメニュー「現物注文 > 売る」を選択してください。



保有している銘柄の一覧が表示されます。売却されたい銘柄の「現物売」を押します。

2 注文画面に条件をご入力ください。



- 1 市場: 市場を選択してください。最良執行市場で執行する際は選択は不要です。
- 2 株数: 注文株数をご入力ください。
- 3 単価: 指値または成行を選択してください。条件を付加する場合は、執行条件を選択してください。指値の値段は半角数字でご入力ください。
- 4 期間: 注文期間を選択してください。期間指定の場合は、当日を含めて最長7営業日まで指定できます。※但し期間指定は権利付最終日までとなります。
- 5 内部者(インサイダー)取引に該当する注文ではない事の確認をし、チェックボックスにチェックを入れてください。
- 6 注文確認画面へを押してください。

! 内部者取引の対象となるお取引はインターネットから発注できません。お取引の営業店までご連絡ください。

3 注文を発注します。



成行売付注文の場合、ストップ安での見積単価および概算受渡金額が表示されます。

注文内容を確認し、取引パスワードをご入力ください。

注文発注 ボタンを押してください。

4 注文を確認します。



注文を発注後は、注文照会へ、またはメガメニュー「注文照会・訂正・取消」にて注文をご確認ください。

注文が成立しますと「約定済」という表示になります。

! 一般口座でお買付された銘柄は、特定口座でのご売却はできません。

注文の訂正・取消

1 メインメニュー「取引」、メガメニュー「注文照会・訂正・取消」を選択してください。



2 注文画面に条件をご入力ください。

● 単価を訂正する場合

1 単価: 指値または成行を選択してください。条件を付加する場合は、執行条件を選択してください。指値の値段は半角数字でご入力ください。

2 注文訂正確認画面へ を押してください。

訂正前と訂正後の単価を確認し、取引パスワードをご入力ください。

注文訂正 ボタンを押してください。

● 株数を変更する場合

1 株数: 変更後の株数をご入力ください。株数を増やす事はできません。

2 注文訂正確認画面へ を押してください。

訂正前と訂正後の株数を確認し、取引パスワードをご入力ください。

注文訂正 ボタンを押してください。

単価と株数の同時訂正はできません。

● 注文を取り消す場合



3 注文を確認します。

● 注文を訂正した場合

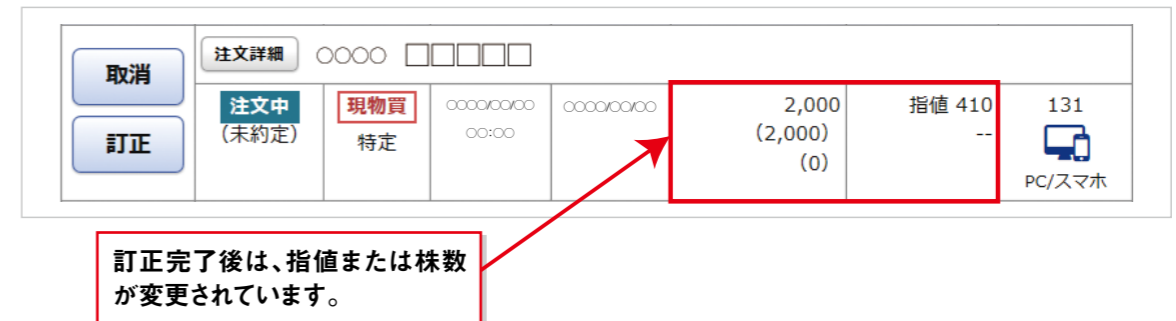

● 注文を取消した場合

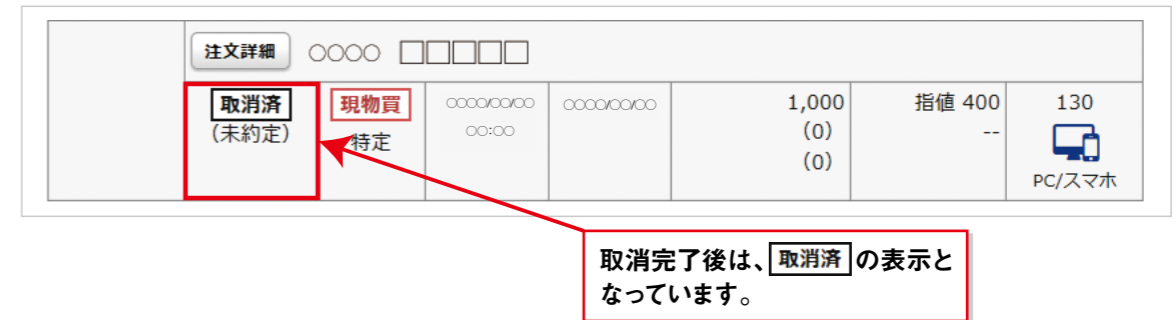

! 注文を訂正後は必ず注文照会画面でご確認ください。タイミングによっては訂正・取消が間に合わず注文が成立している場合があります。

信用新規 (水戸ネットの信用取引のお客様)

1 メインメニュー「取引」、メガメニュー「信用注文 > 新規」を選択してください。

Annotation 1: 銘柄名 (全角) または銘柄コード (半角数字) をご入力ください。

Annotation 2: 検索 ボタンを押してください。

Annotation 3: 検索結果の中から、新規建て希望銘柄の **新規買** または **新規売** を選択してください。

2 注文画面に条件をご入力ください。

- 市場: 市場を選択してください。最良執行市場で執行する際は選択は不要です。
- 株数: 注文株数をご入力ください。
- 単価: 指値または成行を選択してください。条件を付加する場合は、執行条件を選択してください。指値の値段は半角数字でご入力ください。
- 期間: 注文期間を選択してください。期間指定の場合は、当日を含めて最長7営業日まで指定できます。※但し期間指定は権利付最終日までとなります。
- 内部者 (インサイダー) 取引に該当する注文ではありません。 チェックボックスにチェックを入れてください。
- 注文確認画面へ

3 注文を発注します。

Annotation 1: 注文内容を確認し、取引パスワードをご入力ください。

Annotation 2: 注文発注 ボタンを押してください。

4 注文を確認します。

Annotation 1: 注文を発注後は、注文照会へ またはメガメニュー「注文照会・訂正・取消」にて注文をご確認ください。

Annotation 2: 注文が成立しますと **約定済** という表示になります。

信用返済の場合

1 メインメニュー「取引」、メガメニュー「信用注文 > 返済・現引・現渡」を選択してください。



表示された銘柄から返済する表示の「返済売」を押してください。

2 注文画面に条件をご入力ください。



- 1 株数: 注文株数をご入力ください。
- 2 単価: 指値または成行を選択してください。条件を付加する場合は、執行条件を選択してください。指値の値段は半角数字でご入力ください。
- 3 期間: 注文期間を選択してください。期間指定の場合は、当日を含めて最長7営業日まで指定できます。※但し期間指定は権利付最終日までとなります。
- 4 内部者(インサイダー)取引に該当する注文ではない事の確認をし、チェックボックスにチェックを入れてください。
- 5 注文確認画面へを押してください。

3 注文を確認し発注してください。



信用返済注文の内容を確認し、取引パスワードをご入力ください。

注文発注を押してください。発注後は、「注文照会画面」で確認をお願いいたします。

現引(品受)、現渡(品渡)の場合

1 メインメニュー「取引」、メガメニュー「信用注文 > 返済・現引・現渡」を選択してください。



表示された銘柄から「現引」（買建銘柄を品受）、または「現渡」（売建銘柄の品渡）を押してください。

2 注文画面に条件をご入力ください。

● 現引の場合



注文株数をご入力、内部者チェックをし、取引パスワードをご入力いただき発注します。※現引するだけの買付可能額がないと発注できません。

● 現渡の場合



注文株数をご入力、内部者チェックをし、取引パスワードをご入力いただき発注します。※現渡できる保有株数の範囲内の注文株数でないとは発注できません。

発注後は「注文照会」ボタンまたはメガメニュー「注文照会・訂正・取消」から注文をご確認ください。

現引(品受)、現渡(品渡)の取消は、インターネット取引専用フリーダイヤル(0120-031-003)へ当日17:00までにお電話ください。

投信注文（買い）

1 メインメニュー『取引』、メガメニュー「投信注文>買う」を選択してください。



メインメニュー『取引』、メガメニュー「投信注文>買う」を選択してください。

2 注文画面に条件をご入力ください。



「ファンド名(全角)」に購入希望の投信のファンド名をご入力いただき、検索ボタンを押してください。一覧の中から購入希望の投信の投信頁ボタンを押します。



1 目論見書押し、その内容を確認してください。

2 同意するボタンを押してください。



買付単位の「金額」または「口数」を選択し、購入金額または購入口数をご入力ください。預り区分で特定預り、一般預り、NISA預りを選択し、注文確認画面へを押してください。買付単位「金額」を選択の場合、「手数料を含める」のチェックをはずすと、約定金額指定の注文となります。

3 注文を発注します。



口数で買付の場合、概算見積基準価額は1割増で表示されます。

注文内容を確認し、取引パスワードをご入力ください。

注文発注ボタンを押してください。

4 注文を確認します。



注文を発注後は、注文照会へまたはメガメニュー「注文照会・取消」にて注文をご確認ください。

1 メインメニュー『取引』、メガメニュー「投信注文>売る」を選択してください。



メインメニュー『取引』、メガメニュー「投信注文>売る」を選択してください。



「売る」を選択すると、保有している投信の一覧が表示されます。売却されたい銘柄の「投信売」ボタンを押します。

「投信売」のボタンがない銘柄は、お取引の営業店までご連絡ください。

2 注文画面に条件をご入力ください。



売却単位の「金額」、「口数」または「全数」を選択し、売却金額または売却口数をご入力いただき、「注文確認画面へ」を押してください。

3 注文を発注します。



口数または全数で売付の場合、概算見積基準価額は1割減で表示されます。

注文内容を確認し、取引パスワードをご入力ください。

注文発注 ボタンを押してください。

4 注文を確認します。



注文を発注後は、注文照会・またはメガメニュー「注文照会・取消」にて注文をご確認ください。

資産状況

メインメニュー『資産状況』では、預り資産、金銭残高(お金の流れ)、過去のお取引履歴、特定口座譲渡益税をご確認いただけます。

預り資産

「資産状況」>「お預り資産」>「預り資産」

保有資産評価

商品分類	評価額	評価損益
MRF/お預り金等	2,150,172,881円	
国内株式	8,017,800円	-46
国内債券	1,000,000円	
国内投信	102,584円	-5
外国株式	2,954,235円	
外国債券	116,320,249円	
外国投信	1,009,881円	
信用建玉	--	+17
合計	2,279,577,630円	-38

国内株式

銘柄	預り区分	数量	取得コスト 参考時価	取得金額 評価額	評価損益
0000	特定	300	255円 206円	76,500円 61,800円	-14,700円
0000	特定	1,500	1,696円 1,673円	2,544,000円 2,509,500円	-34,500円
0000	特定	800	4,272円 3,615円	3,417,600円 2,892,000円	-525,600円
0000	特定	1,000	2,446円 2,554.5円	2,446,000円 2,554,500円	+108,500円
評価額合計				8,017,800円	
評価損益合計					-466,300円

商品毎の評価額、評価損益(前営業日約定基準)をご確認いただけます。
下段は個別銘柄の詳細がご確認いただけます。

金銭残高

「資産状況」>「お預り資産」>「金銭残高」

金銭残高

受渡日	預り金	MRF	信用保証金
受渡日	0円	399,872,881円	453,500,000円

金銭残高明細: 13件

受渡日	約定日	取引区分	摘要	数量	積立金額	残高
00000000						0
00000000	-/-/-	--	信用取引保証金より	--	+20,000,000	--
00000000	-/-/-	--	信用取引保証金へ	--	-3,500,000	--
00000000	-/-/-	--	M R F (自動買付)	--	-16,500,000	0

受渡日を期間指定して「照会」ボタンを押します。
過去1ヶ月の金銭残高(お金の流れ)がご確認いただけます。

取引履歴

「資産状況」>「過去のお取引」>「取引履歴」

取引履歴

取引日	銘柄	取引区分	数量	取得金額	売却金額	手数料	レート
00000000	00000000	現金(借入金)	--	--	20,000,000	0	--
00000000	00000000	借入金(借入金)	--	--	--	--	--

期間を指定して「照会」ボタンを押します。
前営業日までの過去3ヶ月、または期間を指定すると18ヶ月前のお取引内容をご確認いただけます。

株式注文履歴

「資産状況」>「過去のお取引」>「株式注文履歴」

株式注文履歴

注文日	銘柄	注文種類	取引区分	数量	約定金額	手数料	レート
0000	0000	買付	買付	500	831.28		
0000	0000	売却	売却	500			

期間を指定して「照会」ボタンを押します。
前営業日までの過去1ヶ月の株式注文履歴をご確認いただけます。

特定口座譲渡益税履歴

「資産状況」>「過去のお取引」>「特定口座譲渡益税」

特定口座譲渡益税履歴

年	譲渡益税	譲渡益税	譲渡益税	譲渡益税
0000年	11,004	--	--	--
0000年	(8,290)	(-)	(-)	(-)
0000年	(2,708)	(-)	(-)	(-)
0000年	54,174	--	--	--

特定口座譲渡益税履歴を過去18ヶ月間表示することができます。
約定日翌日より照会可能です。

メインメニュー『入出金・振替』では、入金出金の履歴の確認、出金、預り金⇄保証金の振替(信用取引のお客様)等の手続きを行うことができます。

入出金照会 「入出金・振替>入出金照会」

出金指示を取り消す場合には、**取消** ボタンを押してください。

出金指示 「入出金・振替>出金指示」

出金指示可能金額の範囲で出金指示金額をご入力いただき、**出金指示確認画面へ** を押してください。

出金指示金額、出金先を確認し、取引パスワードをご入力ください。
出金指示 ボタンを押してください。

! 入金についてはP35「インターネット取引における入出金」をご参照ください。

預り金へ振替 「入出金・振替>預り金へ振替」 ※水戸ネットの信用取引のお客様のみ

信用保証金から預り金への振替を行います。4営業日先までの預り金への振替可能金額の範囲で、受渡日、振替金額を指定してください。

保証金へ振替 「入出金・振替>保証金へ振替」 ※水戸ネットの信用取引のお客様のみ

預り金から保証金への振替を行います。4営業日先までの保証金への振替可能金額の範囲で、受渡日、振替金額を指定してください。

証券振替 「入出金・振替>証券振替」 ※水戸ネットの信用取引のお客様のみ

数量(株数を入力)または全数を選択し、**振替指示確認画面へ** を押してください。
次画面で取引パスワードをご入力いただき、振替指示を完了させてください。

代用預り⇄保護預りに振替したい銘柄の**代用へ振替** ボタンを押してください。

メインメニュー『口座情報』では、お客様の登録情報の確認、パスワードの変更、メールアドレスの変更等を行うことができます。



登録情報照会

お客様情報

お客様情報

お客様情報を確認する場合は、「登録内容確認」ボタンを押してください。

登録内容確認

口座コード-口座番号 〇〇〇-〇〇〇〇〇〇

1 お客様情報を確認する場合は「登録内容確認」ボタンを押してください。

お客様情報 登録情報照会 パスワード-入力-

この画面は、お客様の重要な情報（取引パスワード）を入力し、「確認」ボタンを押してください。

取引パスワード 取引パスワード

パスワードを表示する

確認

2 取引パスワードをご入力いただき、「確認」ボタンを押してください。登録情報が確認できます。

お名前・ご住所等 **登録必要**

お名前	水戸 一郎
ご生年月日	昭和50年1月1日 (1975年)
性別	男性
郵便番号	240-0005

ご職業・お勤め先 (または経営会社)

ご職業	開業医
お勤め先	フロント整骨院
お勤め先の部署	--
お勤め先の役職	--
お勤め先の電話番号	--
お勤め先の郵便番号	--
お勤め先の住所	--

3 「ご職業・お勤め先」にご変更があった場合はお取引の営業店に必ずご連絡ください。「ご投資方針・目的・ご投資経験等」等にご変更があった場合は更新いただくようお願いいたします。

インサイダー情報

証券市場の公正性を維持する観点から、お客様のインサイダー取引を未然に防止するため、お客様ご自身が上場会社等の役員等である場合は、当該銘柄の内部者としてご登録をお願いいたします。

●ご登録の手順

追加 ボタンを押してください。

追加

登録内容 --

〇〇〇〇 様

お客様情報 登録情報照会 内部者情報登録

銘柄名 (全角) / 銘柄コード (半角数字) 銘柄名/銘柄コード

検索

1 銘柄コード検索で該当する銘柄を検索してください。

〇〇〇〇 様

お客様情報 登録情報照会 内部者情報登録 -入力-

登録される項目をご入力の上、「確認画面へ」ボタンを押してください。
※印は、必須の入力項目です。

該当する銘柄コード	〇〇〇〇
該当する銘柄名	〇〇〇〇
内部者区分※	上場会社等の重要内部情報に接する部署の職員

確認画面へ

2 「内部者区分」で役職等を選択し、「確認画面へ」を押してください。

〇〇〇〇 様

お客様情報 登録情報照会 内部者情報登録 -確認-

内部者情報登録内容

該当する銘柄コード	〇〇〇〇
該当する銘柄名	〇〇〇〇
内部者区分	上場会社等の重要内部情報に接する部署の職員

上記の内容でよろしければ、「取引パスワード」を入力し「登録」ボタンを押してください。

取引パスワード 取引パスワード

パスワードを表示する

登録

3 登録情報を確認し、取引パスワードをご入力いただき、「登録」ボタンを押してください。

! お客様が、当社に届け出いただいている「お勤め先」、「所属部署」、「役職」、「連絡先電話番号」等に、役員就任、退任、退職、転勤等を理由とする変更があった場合は、速やかにお取引の営業店にお申し出ください。当社では、当該変更内容が内部者に該当するか否かの確認を行い、該当する場合には「内部者登録制度」に基づき、ご登録させていただきインサイダー取引の未然防止に役立てて参ります。

パスワード変更

パスワード変更でログインパスワード、取引パスワードを変更できます。

現在のパスワードをご入力ください。

お客様ご自身が決めた新しいパスワードをご入力ください。

お客様ご自身が決めた新しいパスワードをもう一度ご入力ください。

パスワード変更後、「メールアドレス1」に変更完了の通知メールを送信します。

電子交付サービス利用状況

電子交付サービスとは

証券会社からお客様への交付が法的に義務付けられている取引報告書や取引残高報告書等、特定口座の年間取引報告書等を、書面郵送に代えてインターネットを通じて交付するサービスで、お客様にとって様々なメリットがございます。

- 無料でご利用いただけます
- 5年間パソコンで閲覧できます
- 郵送物を整理・保管する手間がなく、紛失の心配がありません

取引報告書や取引残高報告書の電子交付はこちらからお申し込みください。

電子交付された報告書等はここから閲覧できます。

電子交付サービス照会

メール通知サービス

当社よりご指定のメールアドレスに国内株式約定通知などの通知サービス設定ができます。

設定変更 ボタンを押してください。

通知を希望の項目の「通知する」をご選択いただき、確認画面へボタンを押してください。

取引パスワードをご入力いただき 変更 ボタンを押してください。

Eメールアドレス変更

当社からの重要なお知らせや、電子交付サービスの書面電子交付通知は、メールアドレス1に配信いたします。メールアドレス1は削除できません。

! ご家族様でも同じEメールアドレスをご登録することはできません。大変お手数ではございますが、ご自身の固有のメールアドレスを登録するようお願いいたします。

Eメール通知サービス <small>書類不要</small>	
メールアドレス1	□□□***** 登録/変更
メールアドレス2	現在登録されていません
メールアドレス3	現在登録されていません

メールアドレスを登録するには、登録/変更 ボタンを押してください。

メールアドレス1	□□□***** 変更
----------	--------------------------

変更 ボタンを押してください。

メールアドレスを入力し、「確認画面へ」ボタンをクリックしてください。

メールアドレス1 (変更前)	□□□*****
メールアドレス1 (変更後)	△△△@mito-sec.jp

戻る 確認画面へ

新しいメールアドレスをご入力いただき 確認画面へ ボタンを押してください。
メールアドレスが正しく入力されているかご確認ください。
なお、既にどなたかが、登録済みのメールアドレスはご登録できません。

メールアドレス1 (変更前)	□□□*****
メールアドレス1 (変更後)	△△△@mito-sec.jp

上記の内容でよろしければ、「取引パスワード」を入力し「仮登録」ボタンをクリックしてください。

取引パスワード	取引パスワード
<input type="checkbox"/>	パスワードを表示する

入力画面へ戻る 仮登録

取引パスワードをご入力いただき、仮登録 ボタンを押してください。

下記の内容で新規メールアドレス登録を受け付けました。
ご登録いただいたメールアドレスに「認証キー」をお送りいたしましたので、Eメールアドレス登録照会画面から、本登録入力画面へお進みください。

メールアドレス1 (変更前)	□□□@mito-sec.jp
メールアドレス1 (変更後)	△△△@mito-sec.jp

Eメールアドレス登録照会へ

ご登録いただいたメールアドレスに「認証キー」をお送りいたします。
「認証キー」をご確認いただき Eメールアドレス登録照会へ ボタンを押してください。

いつも水戸ネット・マルチネットをご利用いただきありがとうございます。
また、この度は「水戸ネット・マルチネット」へのメールアドレスの仮登録をいただきありがとうございます。
お客様の仮登録用の認証キーは下記の番号になります。

認証キー

(半角数字です)

お手数ですが、この認証キーを使って、下記の手順に従ってメールアドレスの本登録を行ってください。

- ・PCより「水戸ネット・マルチネット」へログインする。
- ・メインメニューの「口座情報」より、「Eメールアドレス登録照会」をクリックする。
- ・「Eメールアドレス登録照会」画面で「本登録」をクリックし、開いた画面で認証キーを入力したうえで、再度「登録」をクリックする。

ログインはこちらから
<https://trade.mito.co.jp>

水戸証券株式会社
<http://www.mito.co.jp/>

こちらはサンプルです。
「認証キー」が記載されたメールが新しいメールアドレスに届かない場合は下記の **!** をご覧ください。

「認証キー」

メールアドレス1	□□□*****	本登録
メールアドレス1	△△△*****	本登録

Eメールアドレス登録照会画面から、本登録 ボタンを押し、「認証キー」をご入力ください。
本登録 ボタンを押すと完了です。

下記のメールアドレスにご連絡させていただいた「認証キー」を入力し、「本登録」ボタンを押してください。

メールアドレス1	△△△*****
認証キー	*****

戻る 本登録

! 「認証キー」が記載されたメールが、仮登録したメールアドレス宛に届いていない場合は、以下の点をご確認ください。

1. 仮登録したメールアドレスがメールソフト等で受信ができるように設定されているかご確認ください。
2. 迷惑メール対策サービスをご利用の際は、迷惑メールフォルダに配信されていないかご確認ください。
3. 入力いただいたメールアドレスが誤っていないかご確認ください。もし、ご入力いただいたメールアドレスが誤っている場合は、仮登録したメールアドレスを一旦削除し、再度登録し直してください。
4. 携帯電話のメールアドレス登録をご希望の際は、携帯電話会社等のサーバー上でエラーとなる場合がございます。「@mito-sec.jp」のドメイン登録の設定をしてください。ドメイン登録の設定方法はお客様がご利用中の携帯電話会社にお問い合わせください。

メッセージ照会

お知らせ照会

トップページの「お客様へのご連絡」が既読の場合や「当社からのお知らせ」の過去分は、「口座情報」の「メッセージ照会」「お知らせ照会」で閲覧できます。

リアル株価をはじめ、チャート・板情報・為替相場・ニュースなどご覧いただけます。



「ヘルプ機能」 を利用することで使い方等の検索ができます。

メインメニュー「投資情報」⇒「投資情報サービス」または、トップページの「株価情報サービス・投資レポート」の「**【株価情報サービス】**株価情報サービスはこちらをクリック(別ウィンドウで開きます)。」を選択してください。



マーケット総合

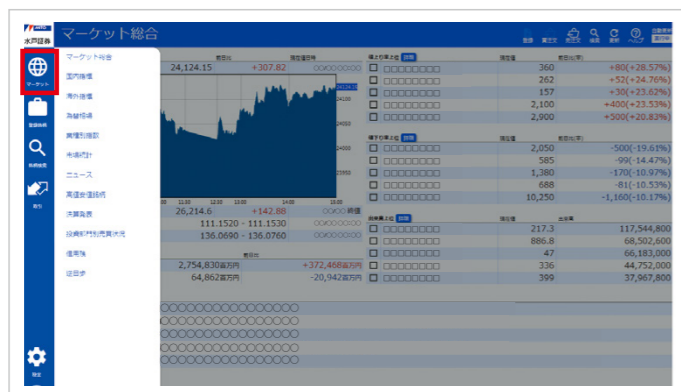

主な機能
マーケット総合、為替相場、ニュース、高値安値銘柄、決算発表、信用残ほか

! 法人口座のお客様は株価情報サービスをご利用いただけません。

登録銘柄

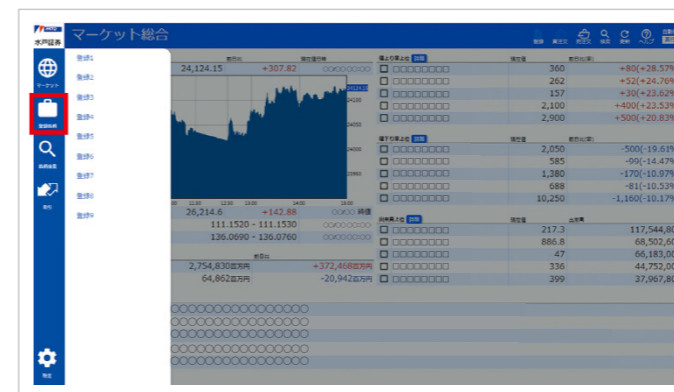

主な機能
登録(最大180銘柄登録可能)
* 株価情報サービス内で選択した銘柄の売買連携が可能!
注文画面に推移!

銘柄検索

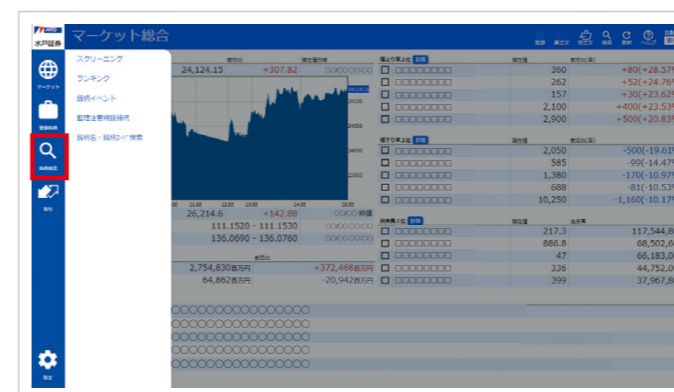

主な機能
スクリーニング、ランキングほか

取引

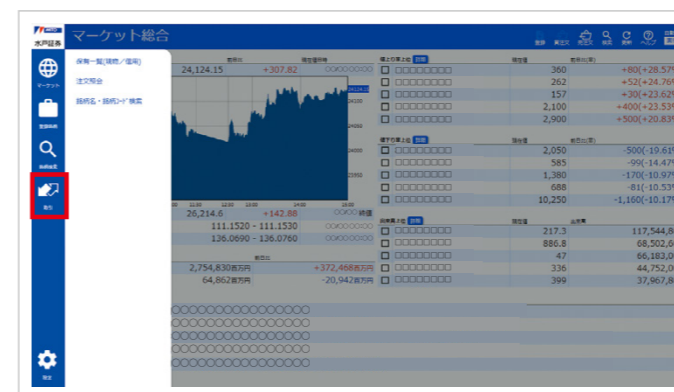

主な機能
保有一覧(リアル反映)、注文照会ほか

初期設定のままでは株価は自動更新されません。株価の自動更新(30秒更新)をするには、株価情報サービスの設定項目  より自動更新「ON」をクリックしてください。

インターネット取引口座開設

【お取引に関してのご注意事項】

- 口座開設：ご本人様だけの口座開設となります。たとえご家族であっても、ご本人様以外の取引および操作はかたくお断りいたします。
- 未成年者の口座開設：原則お受けしていません。
- 海外からの口座開設：国内に居住されている方に限らせていただいておりますので、海外居住の方の口座開設はお受けしていません。既に口座があり海外に居住される場合には、すみやかにご連絡ください。サービスの停止後、口座を閉鎖させていただきます。
- 法人での口座開設：マルチネットの情報提供サービス(参照可、取引不可)のみとなります。水戸ネットでは法人での口座開設はお受けしていません。
- 外国籍の方の口座開設：日本国籍の方に限らせていただいておりますので、外国籍の方の口座開設はお受けしていません。

完全前受け

水戸ネット、マルチネットともにインターネット取引では、すべての取引について発注段階での完全前受け制とさせていただきます。買付注文の発注については、買付概算金額(約定金額+手数料等)にあたる現金又はMRF残高が必要となり、売付注文の際は、有価証券のお預りが必要となります。

- 株式の『成行』買付注文の場合、ストップ高までの買付概算金額が必要となります。
- 信用新規売付注文の場合、ストップ高までの売付建玉金額にて担保を計算します。
- 口数または全数での場合、概算見積基準価格は、買付：1割増、売却：1割減で表示されます。

もし預り金に不足金が生じた場合は、決済日までにご入金ください。不足金の解消がなされるまで、インターネット取引はご利用できません。

※マルチネットをご利用のお客様が、営業店またはカスタマーセンターへ発注する際は完全前受けではありません。

インターネット取引における入出金

【入金の場合】

- 振込専用入金口座宛にお振込みください。ご入金いただく銀行口座は、お客様一人一人の入金専用の口座番号となっております(お振込人と口座名義人が一致しませんと入金処理が完了しませんのでご注意ください)。お振込み後、当社のお客様取引口座に自動で入金されます。

※水戸ネットのお客様はお振込みの際の振込手数料はお客様のご負担となります。

【出金の場合】

- 出金は「入出金・振替」(25ページ)にてお手続きできます。
- 出金(銀行送金)は15:30まで受付分を翌営業日に送金し、15:30以降の受付分は翌々営業日の送金となります。なお、送金手数料は水戸証券にて負担いたします。受渡日(3営業日目)にご出金される場合には、2営業日目の15:30までにお手続きください。

手数料

- 手数料は別途お渡ししている契約締結前交付書面をご覧ください。

入出庫

【有価証券入庫の場合】

- 他の証券会社にお預けされている株式(当社取扱い投資信託も可能です。)を、証券保管振替機構(ほふり)を利用して水戸証券に移管することができます。お預けされている証券会社に国内上場株式を移管したい旨をお申し出になり、「口座振替依頼書」もしくは「特定口座内上場株式等移管依頼書」をご提出ください。
- 移管書類をご記載いただくに当たり、当社機構加入者コード(1272860)と加入者口座コード(お客様専用の21桁のコード)が必要となりますので、お取引の営業店までお問い合わせください。
- 移管には手数料がかかるケースがございますので、現在お預けされている証券会社にご確認ください。

【有価証券出庫の場合】

- 株式をほふりにより他の証券会社へ移管される場合には、銘柄ごとの数量によって手数料および消費税がかかります。詳細はお取引の営業店へお問い合わせください。

贈与

- 水戸ネットに口座をお持ちのお客様は贈与を行うことはできません。贈与を行うためには、水戸ネットから営業店へ取引口座の切り替えが必要となります。

公募増資・売出(PO)／新規公開株式(IPO)

- 水戸ネットでは公募増資・売出(PO)／新規公開株式(IPO)のお取り扱いはございません。PO・IPOをお申し込みになる場合は、水戸ネットから営業店へ取引口座の切り替えが必要となります。

MITO積立投信／NISA(つみたて投資枠)

- MITO積立投信／NISA(つみたて投資枠)をご利用になる場合は、書面によるお申し込みが必要です。詳細はお取引の営業店へお問い合わせください。

パスワード

- 設定できるログインパスワード、取引パスワードは8桁以上16桁以下、半角英数混在です。お忘れにならないようご注意ください。
- パスワードは大変重要なものですので、お客様の責任において、第三者に知られることのないよう厳重に管理し、たとえご家族であっても絶対に教えないでください。

株式のご注文にあたってのご注意事項

- 期間指定注文で一部約定しますと、残株は翌営業日に自動的に再発注されます。その際には、新たな株式委託手数料がかかります。決算月となる銘柄は配当・権利付最終日が期間指定注文の有効期限最終日となります。また権利付最終日の大引け以降は、当該銘柄の翌日注文は発注できません。注文の受付再開は権利付最終日翌日6:00以降となります。
- 売買取引の種類は普通(現物・信用)取引に限ります。
- 立会時間中の売買注文は、注文受付から市場で執行するまでに時間がかかることがあります。必ず注文入力後、「注文照会・取消・訂正」画面をご覧ください。また、約定分の確認は、「注文照会・取消・訂正」画面およびEメール通知サービス「約定通知」(登録必要)でお願いいたします。
- 取引の約定成立後の注文取消・訂正はいかなる場合もお受けできません。また、注文が内出来(注文株数の一部のみ約定)となり取引が終了した場合も、そのまま約定成立となります。
- 注文取消の指示が間に合わず、注文が成立する場合がありますので、ご了承ください。
- 注文取消後、注文が取り消されたことを「注文照会・取消・訂正」画面でご確認ください。
- 発注済の指値の訂正および数量の変更につきましては、「注文照会・取消・訂正」からご入力ください(値段と株数を同時に訂正はできません)。
- 安定操作(有価証券の募集・売出しを円滑に行う目的で買い支え等の売買を行って価格の安定を図る取引)が実施された銘柄につきましては、実施期間中のインターネット取引での現物の買い、信用新規注文はお受けできません(売り、信用返済は可能)。お電話のみでの対応となります。マルチネットのお客様は、営業店またはカスタマーセンター(0120-310-273)までご連絡ください。その際の手数料は、それぞれの発注チャネルでの手数料となります。水戸ネットのお客様はインターネット取引専用フリーダイヤルまでご連絡ください。
- 水戸ネットのお客様の電話でのご注文(パソコン故障時や外出先からのご注文等)は、コール手数料となります。
- NISA預りの株式等配当金を非課税にするには「株式数比例配分方式」へ変更が必要となります。

システム障害時のバックアップ態勢

システム障害を未然に防止すべく、対策は講じておりますが、万一システム障害の発生により、注文の発注ができなくなった場合は、以下にてご注文を受付いたします。また、障害発生時は当社ホームページのトップ画面にてご案内いたします。

- | | |
|-----------------------------------|--|
| ● マルチネットのお客様
お取引の営業店までご連絡ください。 | ● 水戸ネットのお客様
0120-031-003(受付時間/営業日 8:00~17:00) |
|-----------------------------------|--|

その際の手数料は、それぞれの発注チャネルでの手数料となります。

不公正取引

【インサイダー取引】

インサイダー取引とは、上場会社の役員や大株主などの会社関係者および情報受領者(会社関係者から重要事実の伝達を受けた者)が、その会社の株価に重要な影響を与える「重要事実」を知って、その重要事実が公表される前に特定有価証券等の取引を行うことをいいます。

このような取引が横行すれば、投資家の証券市場に対する信頼を著しく損なうこととなるため、法令諸規則等により禁止されています。

※内部者登録銘柄の売買について、インターネット取引では発注できません。お電話でのご注文となります。

【相場操縦】

相場操縦とは市場において相場を意識的・人為的に変動させ、その相場をあたかも自然の需給によって形成されたものであるかのように他人に誤認させることによって、その相場の変動を利用して自己の利益を図ろうとする行為をいいます。このような行為は、公正な価格形成を阻害し、投資家に不測の損害を与えることとなるため、法令諸規則等により禁止されています。

【仮名取引・借名取引】

「仮名取引」および「借名取引」とは、架空の名義や他人の名義などを使用し、お客様の素性を隠して取引したり、家族や友人など本人以外の名義を借り、名義人になりすまして取引する行為をいいます。このような取引は、脱税やマネーロンダリングといった犯罪行為の温床となる可能性があることや、相場操縦といった不公正取引に利用される可能性もあり、法令諸規則等により禁止されています。

【見せ玉や仮装・馴合い売買】

自己の注文を有利に約定させるため、約定させる意思のない大量の発注を行い、第三者に相場の状況を誤解させる行為(見せ玉)や、第三者に誤解を生じさせる目的で、同一の投資者や他人とあらかじめ通謀の上、自己の売付(買付)と同時期に、それと同価格で買付(売付)を行うような行為(仮装・馴合い売買)は、法令諸規則等により禁止されています。

当社のインターネット取引では

- ※口座名義のご本人様以外の方からのご注文・お問い合わせ等はお受けしていません。
- ※ログインパスワード・取引パスワードは必ずご本人様で管理していただきますようお願いいたします。
- ※インターネット取引の匿名性に配慮し、口座名義人ご本人様以外の方(ご家族の方含む)の口座のご利用ならびに個別のお取引に関するお問い合わせはお断りさせていただきます。なお、口座名義人ご本人様以外の方(ご家族の方を含む)がお取引を行っている疑いがある場合には、ログイン状況、IPアドレス、メールアドレスの調査、ヒアリングをさせていただき、犯罪収益移転防止法に基づき、お取引を制限させていただく場合がございます。